

## PROYECTO DE EXTENSIÓN DE CÁTEDRA CICLO 2024

### REFUNCIONALIZACIÓN DE LA COCINA Y CANTINA DEL COMPLEJO EDUCATIVO “CEFERINO NAMUNCURÁ” Barrio Yapeyú (Santa Fe Capital)

Asignatura: Práctica Profesional Asistida (PPA)

Carrera: Arquitectura 5to. año

Unidad académica: FAyD- Sede Virgen de Guadalupe

Directora: Arq. Matilde Martinez

Alumna pasante: Paula Monasterolo

Con la firma del Convenio Marco formalizada a principios de 2020 entre la Junta Arquidiocesana de Educación (JAE) y la UCSF se institucionalizan Prácticas Profesionales Asistidas de los alumnos de la carrera de Arquitectura que se vienen realizando ininterrumpidamente en el Complejo Educativo “Ceferino Namuncurá” desde el año 2016 a la fecha.

Las escuelas que conforman el conjunto, todas del mismo nombre, son: el Jardín de Infantes Particular Incorporado N°1215 que recibe a 317 niños, la Escuela Primaria Particular Incorporada N°1225 con 1115 alumnos divididos en 50 secciones, la Escuela de Educación Secundaria y Orientación Técnico Profesional Particular Incorporada N°2025 con casi 600 estudiantes y 80 docentes y la Escuela Primaria Nocturna N°1159 con 25 adultos cursantes, por lo que se puede inferir que la obra a acompañar desde este Proyecto beneficiará directamente a más de 2000 personas, entre alumnos y personal.

Dada la ubicación de estos espacios a refuncionalizar en un edificio independiente y relacionado con las principales áreas deportivas y verdes del Complejo se prevé su uso por todas instituciones (incluida la Parroquia Virgen de los Pobres) en acciones extracurriculares, deportivas y/o culturales, muchas de ellas con finalidades benéficas.

El área cubierta a reformar, de aproximadamente 70m<sup>2</sup>, funcionaba como depósito de la escuela primaria y como cocina/kiosco en forma bastante precaria.

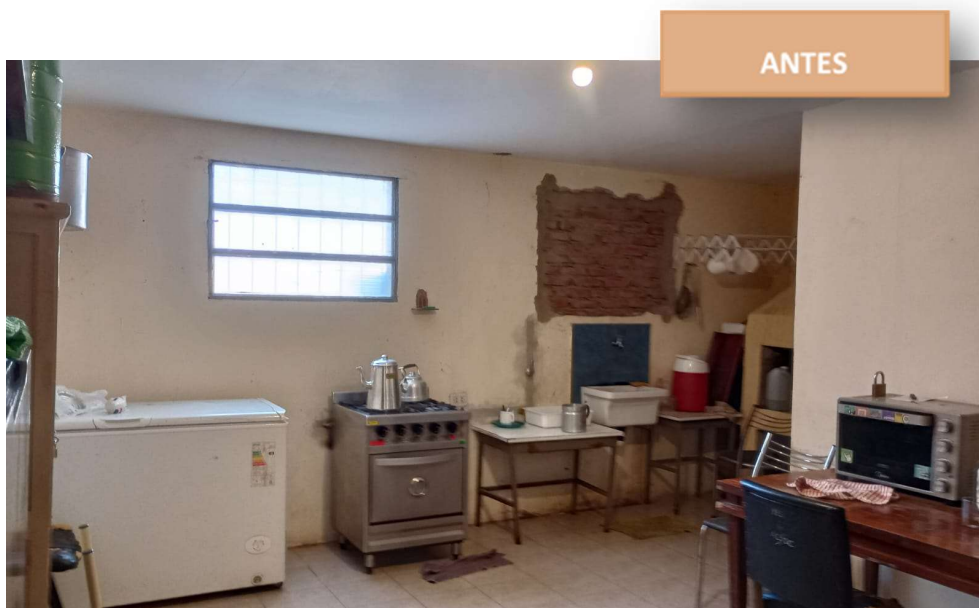



Luego del relevamiento de las instalaciones y necesidades existentes se elaboró, junto con el Equipo Directivo escolar, un anteproyecto de reformas con cómputo y presupuesto y un informe técnico destinado a la gestión de un subsidio ante el Ministerio de Gobierno de la Provincia de Santa Fe, por un monto de \$24.908.087

Una vez obtenidos los fondos la obra se ejecutó, incluyendo algunas mejoras constructivas y de equipamiento adicionales financiadas por la propia Institución, entre agosto y noviembre de 2024. Durante ese período la alumna Paula Monasterolo elaboró el legajo de planos de obra, las imágenes previas y realizó el seguimiento y registro de los trabajos ejecutados.

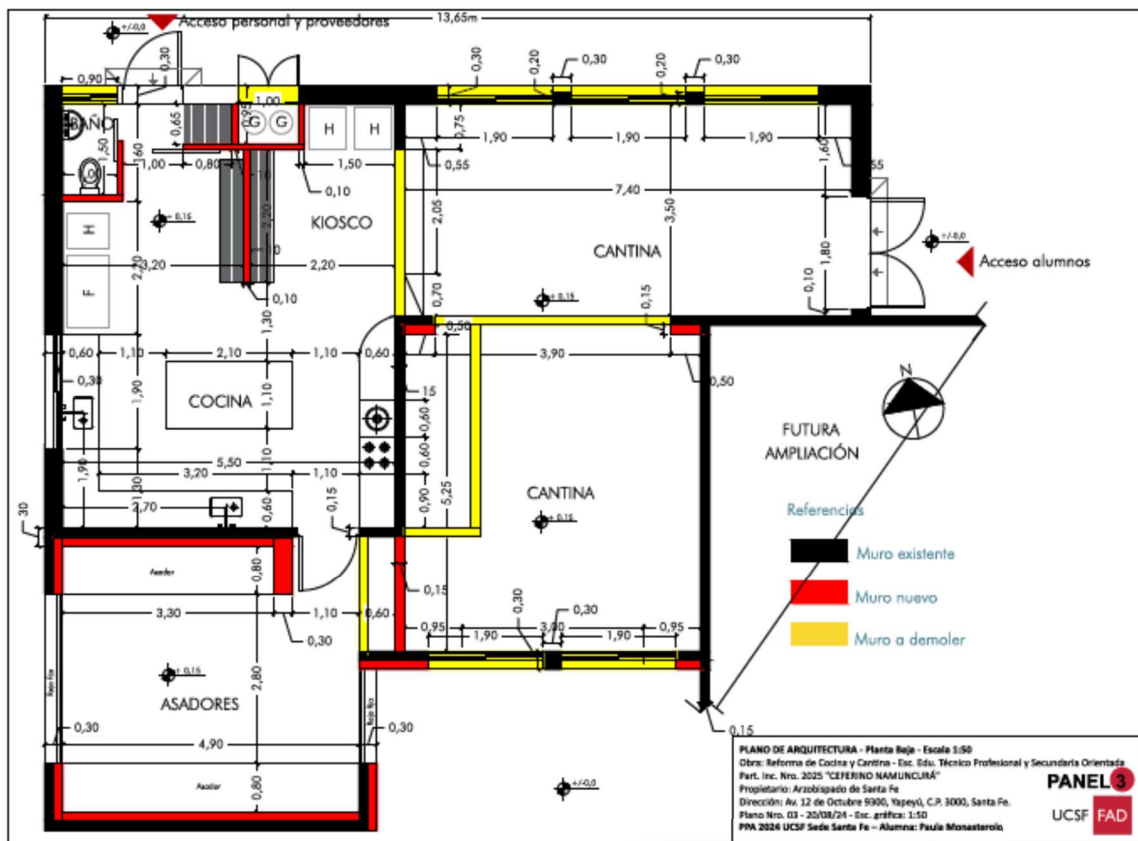

DESPUES

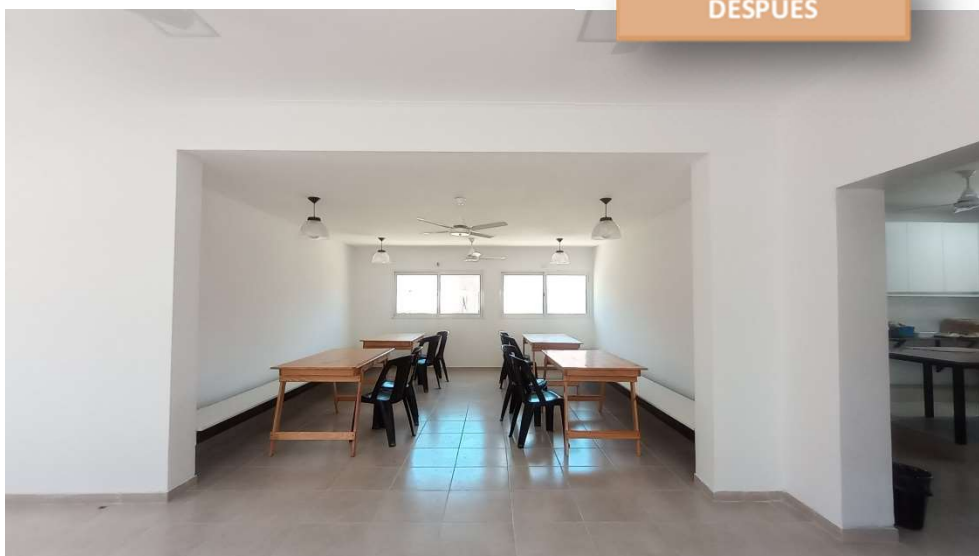

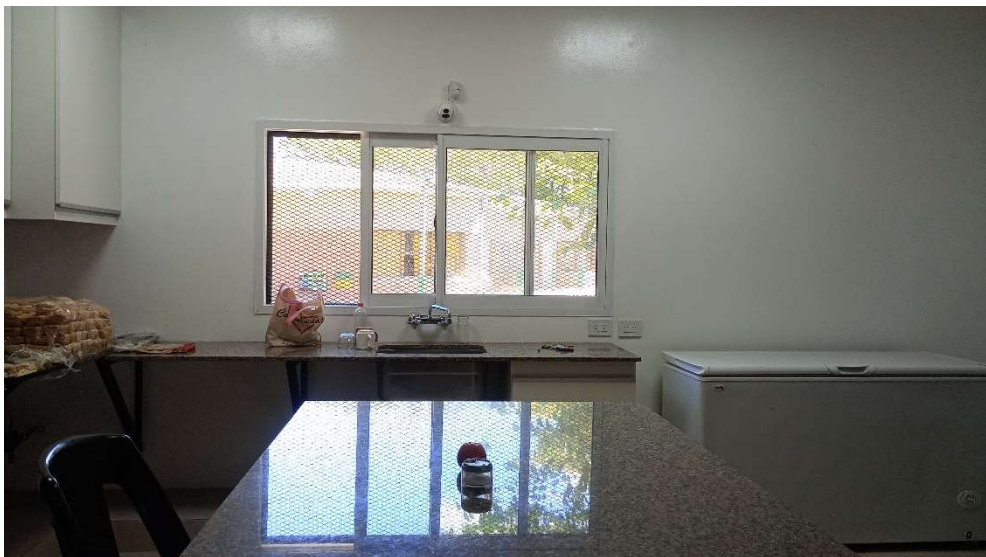



Con esto no sólo se lograron los objetivos del Complejo Educativo sino también los propios de la cátedra:

- Acompañar al alumno en el desarrollo de una PPA que atienda una necesidad real de un sector vulnerable de la ciudad de Santa Fe, haciendo hincapié en comprender la complejidad del problema y de sus posibles soluciones.

- Efectivizar a través de un Convenio Especifico el Convenio Marco 2020 UCSF-JAE

- Realizar una experiencia práctica que permita, a través del seguimiento de una obra de refuncionalización, conocer no sólo la modalidad de gestión de financiamiento estatal para edificios educativos sino también los diversos y variados rubros de construcción que se desarrollan en un período corto de tiempo (4 meses) dentro del ciclo académico

Este tipo de Prácticas Profesionales se vienen desarrollando desde 2015, ajustándose cada año algunos ítems del programa de la Asignatura, en función de las experiencias realizadas. El presente proyecto se enmarca en una serie de acompañamientos similares que se ejecutaron o están en marcha en otras siete instituciones educativas católicas ubicadas en los barrios más vulnerables de la ciudad de Santa Fe: Las tres escuelas del Complejo Educativo Cristo Obrero de Villa del Parque, las primarias San Luis Gonzaga y Santa Mónica de barrios San Agustín I y II respectivamente y las dos instituciones que conforman el Complejo Arnoldo Janssen de barrio Pompeya.